VIOLENCIA DE GÉNERO Y ESPECIFICIDADES EN LA MUJER GITANA

ANTIGITANISMO DE GÉNERO

ANÁLISIS DE LA REALIDAD SOCIAL DE LAS MUJERES GITANAS Y DESIGUALDAD DE GÉNERO

- El sexismo, discriminación sexual o discriminación de género es el prejuicio o discriminación basada en el sexo o género.
- Esta categorización que inferioriza a las mujeres se traduce en la atribución de una serie de características personales que se construyen gracias a una socialización diferencial entre hombres y mujeres.
- Fomenta actitudes y promueve estereotipos de roles sociales establecidos en diferencias sexuales.
- Tanto en el caso de la mujer gitana como no gitana, el papel que tradicionalmente ha desempeñado dentro de su cultura y de la familia ha sido de obediencia y respeto, relegada al mundo de lo privado.
- El patriarcado y el orden androcentrista del mundo tiene graves consecuencias para la mitad de la población mundial, las mujeres.

ANÁLISIS DE LA REALIDAD SOCIAL DE LA MUJER GITANA: ANTIGITANISMO

ANTIGITANISMO

"Una forma específica de racismo, una ideología basada en la superioridad racial, una forma de deshumanización y de racismo institucional alimentado por una discriminación histórica, que se manifiesta, entre otras cosas, por la violencia, el discurso del miedo, la explotación y la discriminación en su forma más flagrante" **(ECRI, Comisión Europea contra el Racismo y la intolerancia, 2011).**

- **Historia del Pueblo Gitano. Una discriminación y persecución legislada. En España se han sucedido Pragmáticas Antigitanas desde el siglo XV, más de 250 leyes y normas para someter al pueblo gitano a la asimilación social.**
- **Categoría o el concepto de lo gitano como negativo, el antigitanismo. Otredad.**

ANÁLISIS DE LA REALIDAD SOCIAL DE LA MUJER GITANA: ANTIGITANISMO DE GÉNERO

La forma de expresión del antigitanismo contra las mujeres gitanas se define por una serie de manifestaciones que engloban desde su imagen social, hasta sus condiciones de vida, así como la invisibilidad y el ostracismo que soportan, los delitos de odio de los que son víctimas o la falta de conocimiento sobre su realidad.

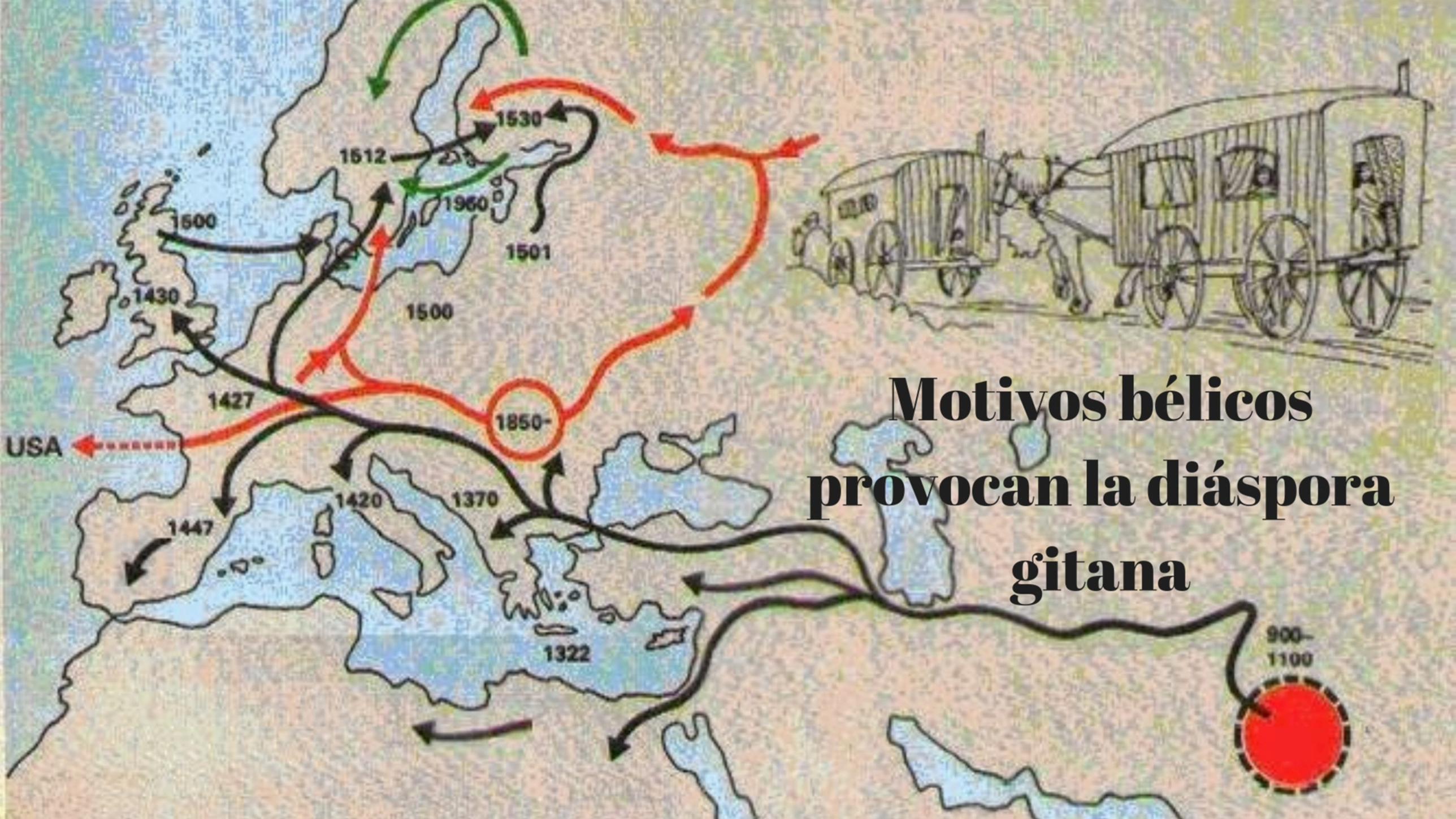

Motivos bélicos provocan la diáspora gitana

Hechos históricos

PRAGMATICA-SANCION
EN FUERZA DE LEY,
EN QUE SE DAN NUEVAS
Reglas para contener y castigar la vagancia de los que hasta aquí se han conocido con el nombre de Gitanos, ó Castellanos nuevos, con lo demas que expresa.

AÑO 1783.

EN SEVILLA:
En la Imprenta Mayor de la Ciudad.

En 1499 se dictaminan las primeras leyes "antigitanas", que perdurarán hasta 1978

30 DE JULIO DE 1749 “LA GRAN REDADA”

Durante el reinado de Fernando VI, se dictó una real orden por la que se dictaba aprisionar a todos los gitanos de diversos territorios sin distinción de de edad, sexo o estado.

Se documenta que unos 9000 a 12.000 gitanos y gitanas fueron encerrados en presidios o fueron a parar como mano de obra a minas y arsenales, muchos de los cuales murieron.

A la hora de arrestarlos los dividieron en dos grupos, uno con los hombres mayores de 7 años y otro con los menores de 7 años y mujeres. La provincia con mas población gitana y por lo tanto mas arrestos, fue Sevilla, la instrucción se planificó en Carmona.

Los primeros serían enviados a trabajos forzados en los arsenales de la Marina, y las segundas ingresadas en cárceles o fábricas. Los arsenales elegidos fueron los de Cartagena, La Coruña y Ferrol, y más tarde las minas de Almadén, Cádiz y Alicante y algunas penitenciarías del norte de África.

Para las mujeres y los niños se escogieron las provincias de Málaga, Valencia y Zaragoza. Las mujeres tejerían, y los niños trabajarían en las fábricas.
La separación de las familias (con el evidente objetivo de impedir nuevos nacimientos) fue uno de los rasgos más crueles de la persecución.

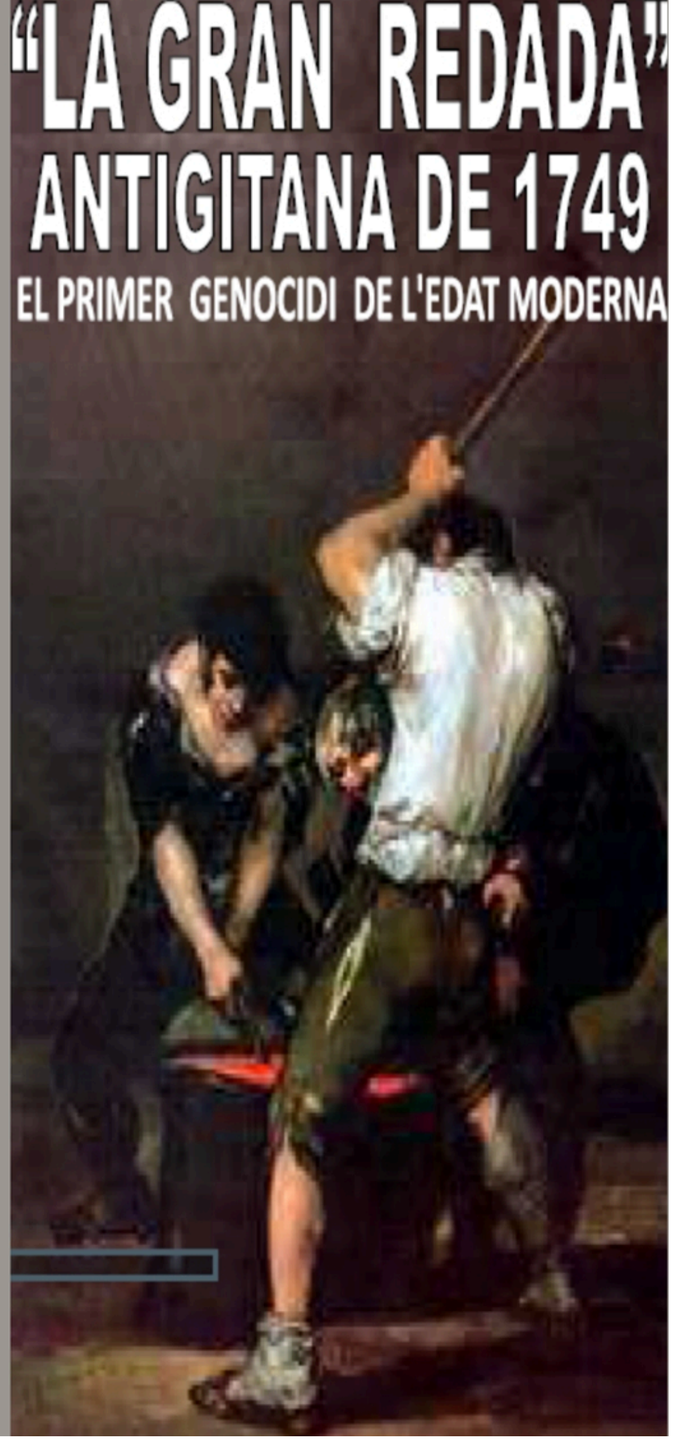

IMAGEN SOCIAL DE LA MUJER GITANA: LA OTREDAD

Somos el espejo donde se han colocado los peores estereotipos de género.

La cultura y las mujeres gitanas ha asumido estas definiciones como propias.

- Son más machistas y sumisas.
- Exóticas.
- Retrógradas y anticuadas.
- Analfabetas.
- Potenciales delincuentes.
- ...

ANÁLISIS DE LA REALIDAD SOCIAL DE LA MUJER GITANA: ANTIGITANISMO DE GÉNERO IMAGEN SOCIAL

ANTIGITANISMO

+

GÉNERO

=

IDENTIDAD ESTEREOTIPADA MUJERES GITANAS

- *Las gitanas no se quieren integrar, no avanzan*
- ***Las mujeres gitanas son más machistas***
- *La cultura gitana es una cultura marginal*
- *Hipersexualización de las vidas y los cuerpos de las Mujeres Gitanas y amor romántico*
- ***Las mujeres gitanas solo aspiran al matrimonio y la maternidad***
- *Las mujeres gitanas son analfabetas y no estudian*
- *Las mujeres gitanas no trabajan*
- *Las mujeres gitanas son delincuentes*
- *Las mujeres gitanas abusan o viven de las ayudas sociales*
- ***Visión asistencialista y victimización***

ANÁLISIS DE LA REALIDAD SOCIAL DE LA MUJER GITANA: POBREZA

- Impacto del Antigitanismo histórico en la situación económica de pobreza de la ciudadanía gitana.
- Tasa AROPE (2019) un 92% de la población gitana está en riesgo de pobreza y/o exclusión social y el 46% se encuentra en una situación de pobreza extrema (FSG, 2019).
- VIII Informe Foessa sobre la situación social de la Población Gitana en España ya apuntó que este grupo reafirmaba su condición de especial vulnerabilidad a la exclusión social, pues la privación básica alcanza al 63,3% de los hogares gitanos
- Situación ha empeorado por la crisis sanitaria.
- El Relator de la ONU para la extrema pobreza alerta de la situación de la población gitana y pidió una respuesta de emergencia.
- Mayor tasa de analfabetismo en mujeres gitanas respecto a hombres.

ANTIGITANISMO → **POBREZA** → **VIOLENCIA DE GÉNERO**

ANÁLISIS DE LA REALIDAD SOCIAL DE LA MUJER GITANA: POBREZA

- La esperanza de vida de las personas gitanas en los diez países del estudio de la Agencia de Derechos Fundamentales (FRA, 2020) es notablemente inferior al de la población general.
- El Antigitanismo y la pobreza se manifiestan en un impacto negativo en la salud física y psicológica de las mujeres gitanas.
- Las mujeres gitanas padecen en mayor proporción problemas de salud.
- El contacto de los profesionales sanitarios con mujeres en situación de maltrato sea frecuente, ocupando por ello una posición única y privilegiada para la atención y la detección temprana de los casos.

POBREZA → **SALUD**

La violencia de género es todo acto violento, basado en el abuso de poder, que se ejerce contra las mujeres y que produce un daño en la salud física, emocional y/o psicológica. Es una problemática que afecta a todas las mujeres sin excepción de nacionalidad, culturas, edad o clase social, por lo que a las mujeres gitanas también les afecta

¿POR QUÉ ES NECESARIA UNA FORMACIÓN ESPECÍFICA SOBRE MUJERES GITANAS Y VIOLENCIA DE GÉNERO?

Grupo de Expertos en la Lucha contra la Violencia contra la Mujer y la Violencia Doméstica (25 Noviembre 2020):

Necesidad prioritaria de implementar el fortalecimiento de las medidas de prevención y lucha contra la violencia que afecta a las mujeres expuestas a discriminación interseccional, como es el caso de las mujeres gitanas.

Integrando la perspectiva gitana en políticas públicas y aumentando la concienciación sobre sus derechos y los servicios de apoyo existentes, así como la accesibilidad a los mismos.

Código de Deontología Médica | 2022

Respeto, no discriminación, dignidad.

VÍCTIMAS GITANAS DE VIOLENCIA DE GÉNERO

- Gran heterogeneidad, variabilidad y diversidad de estas mujeres dependiendo del sector social al que pertenecen.
- Cualquier mujer independientemente de sus condiciones puede ser víctima de violencia de género. Ambos perfiles de mujer gitana pueden llegar a ser víctimas de violencia de género. Pero la dificultad para romper estas dinámicas y las consecuencias en unas u otras serán radicalmente diferentes según sus condiciones personales y sociales.
- Existe otro amplio grupo de mujeres gitanas, las más necesitadas de protección, que coinciden en un determinado perfil, con un nivel educativo bajo, y por ende, escasas posibilidades de formación y empleo, amplias cargas familiares, con asunción de estas responsabilidades desde temprana edad, problemas de autoestima y autonomía personal y con posibles patologías asociadas como depresión y/o ansiedad.

VÍCTIMAS GITANAS: CAUSAS ESTRUCTURALES Y FACTORES DE RIESGO ASOCIADOS A LA VIOLENCIA DE GÉNERO EN MUJERES GITANAS

Causas estructurales y factores de riesgo sociales

Antigitanismo y desigualdades sociales

Factores de riesgo individuales

***Efecto Pigmalión* y crisis de identidad**

Factores de riesgo familiares

Prejuicio y distorsión cultural

Factores de riesgo comunitarios

Falta de acceso a recursos y falta de oportunidades

ERRORES Y CARENCIAS EN LA ATENCIÓN A VICTIMAS GITANAS DE VIOLENCIA DE GÉNERO

ERRORES Y CARENCIAS EN LA ATENCIÓN A VICTIMAS GITANAS

- FALTA DE FORMACION ESPECÍFICA
- INCOMPETENCIA CULTURAL
- INVISIBILIDAD EN LAS MEDIDAS Y PROTOCOLOS DE ATENCIÓN
- INEXISTENCIA DE DATOS ESTADÍSTICOS
- DIFICULTADES DEL ITINERARIO DE ATENCIÓN
- OTROS ERRORES Y ACTITUDES A EVITAR

RECOMENDACIONES Y PRINCIPIOS GENERALES DE ACTUACIÓN

1. Igualdad con un enfoque multicultural y multiétnico
2. Enfoque en la prevención
3. Enfoque interseccional
4. Asistencia cercana y personalizada
5. Especialización en la intervención
6. Empoderamiento personal de las mujeres víctimas de violencia
7. Evitar la victimización secundaria
8. Coordinación interinstitucional
9. Principio de privacidad y confidencialidad en la atención

CENTRO VIRTUAL DE DOCUMENTACIÓN FRENTE A LA VIOLENCIA DE GÉNERO

https://fakali.org/centro-violencia-genero/

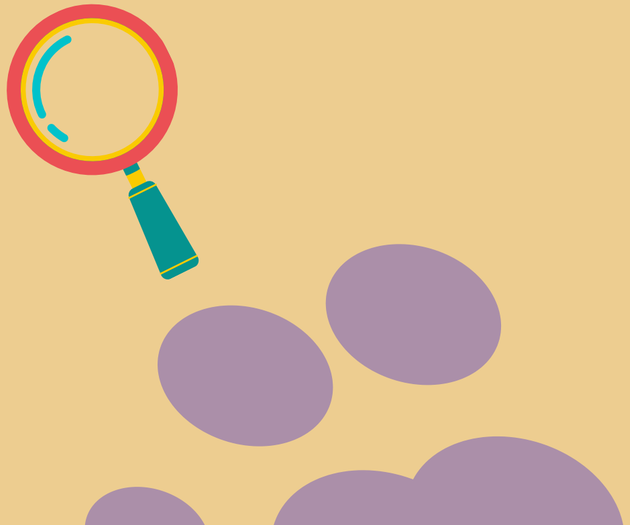

INICIATIVA DE:

FAKALI

Federación de Asociaciones
de Mujeres Gitanas

FINANCIADA POR:

GOBIERNO
DE ESPAÑA

MINISTERIO
DE DERECHOS SOCIALES, CONSUMO
Y AGENDA 2030

POR SOLIDARIDAD
OTROS FINES DE INTERÉS SOCIAL